



RAPPORT ANNUEL 2023



FONDATION REBIN POUR LE DÉVELOPPEMENT DURABLE

www.rebin.org

2-3



AVANT-PROPOS

.....

4



LA TEAM

.....

5



RÉALISATIONS

.....

6-7



L'IMPACT

.....

8-10



BILAN & COMPTE DE RÉSULTAT

.....

12



"PEEMS"

.....

L'éducation : l'une des clés pour faire face aux enjeux climatiques

L'enjeu n'est plus seulement la mise en oeuvre d'un modèle opérationnel, mais bel et bien d'y inclure un modèle éducatif durable.

L'éducation joue un rôle fondamental dans la lutte contre les changements climatiques. Elle permet de sensibiliser et de former les individus à comprendre les causes et les conséquences des phénomènes climatiques, ainsi qu'à adopter des comportements responsables et durables.

À travers nos actions et nos opérations, nous intégrons à présent un volet éducatif pour une prise de conscience par la jeunesse. En comprenant les mécanismes qui sous-tendent le dérèglement climatique, nous sensibilisons les jeunes sur l'importance de leurs actions et leur empreinte au quotidien. Cette sensibilisation est essentielle pour **encourager des comportements plus respectueux** de l'environnement, tels que la réduction et la valorisation des déchets, une consommation plus



responsable ainsi que l'utilisation de sources d'énergie renouvelable.

Renforcer une éducation qui encourage chacun à s'engager dans des initiatives communautaires et **promouvoir une économie circulaire pour des politiques climatiques efficaces**. En stimulant la créativité, l'éducation peut conduire à la création de nouveaux emplois et la mise en œuvre de technologies qui permettront de relever les défis climatiques de manière pragmatique et efficace.

L'éducation est devenue un volet incontournable pour la Fondation ReBin. Elle est indispensable pour préparer les élèves d'aujourd'hui, les citoyens de demain, à comprendre, s'adapter et agir face aux enjeux climatiques, en construisant **une société résiliente, solidaire et durable**.

Mark Giannelli, Président

La formation professionnelle

Une priorité pour les années à venir



La Fondation ReBin développe son projet de formation professionnelle duale dans son modèle d'économie circulaire.

La formation professionnelle est essentielle dans un modèle d'économie circulaire pour doter les travailleurs des compétences techniques nécessaires dans les domaines tels que la gestion des déchets, le recyclage ou encore la conception de produits et de services durables, afin de réduire notre consommation de ressources.



La Fondation ReBin s'engage dans la création d'un centre de formation professionnel dans plusieurs communes au Bénin. L'objectif principal est de mettre en place un système efficace et attractif de **formation professionnelle par apprentissage qui contribue à un développement socio-économique inclusif**. Nous voulons faciliter l'accès des jeunes à des formations dans des métiers porteurs.



C'est un levier crucial pour transformer les pratiques industrielles ou artisanales et promouvoir des **emplois durables**, capables de répondre aux besoins à venir du marché.

Notre équipe, notre force

Conseil de Fondation

Les membres du conseil de fondation sont élus par l'assemblée générale pour une période de trois ans renouvelable.

Le conseil se réunit au moins trois fois par année. Chaque conseil est organisé en collaboration avec les membres de la fondation.

Les membres du conseil sont bénévoles et ne touchent aucun jeton de présence.



Mark Giannelli

Président



Sylvain Massot

Vice-président



Fanny Hostettler

Secrétaire générale



Cyrille Oguin

Représentant Bénin

Membres ordinaires

Les membres de la fondation sont élus par l'assemblée générale pour une période de trois ans renouvelable.

Les membres sont toutes et tous bénévoles et contribuent au développement des activités de la fondation.

Une équipe résolument engagée à mettre son énergie au service de l'intérêt général.



Didier Allaz



Sarah Giannelli



Nos bénévoles

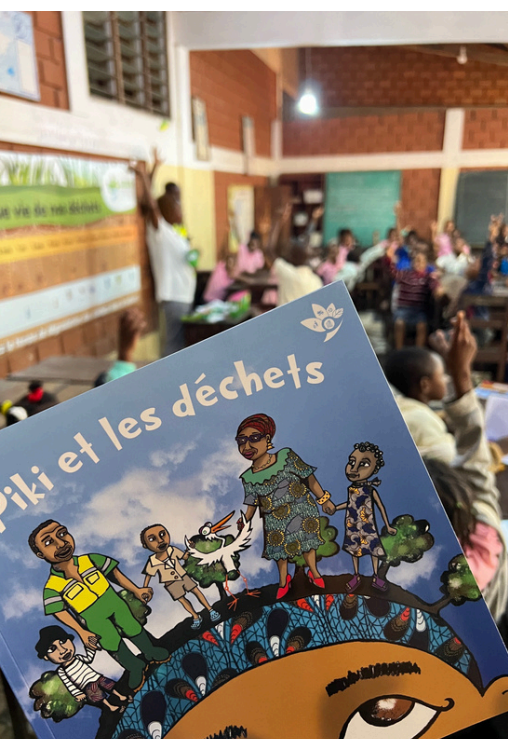

L'année 2023 en quelques chiffres (1/2)

Site de Valorisation ReBin (Toffo) & Adjaho

Déchets organiques valorisés
(kilos)

50'000



Production de compost amélioré
(kilos)

18'500



Biogaz utilisé pour la cuisson
(équivalent heures)

1'975



Énergie solaire produite
(kWh)

27'800



Eau potable, eau de pluie et des
bassins piscicoles valorisée (litres)

1'545'217

Arbres plantés
(programme de reforestation)

850

L'impact 2023 en quelques chiffres (2/2)

Site de Valorisation ReBin (Toffo) & Adjaho

Réduction de CO2 grâce au biogaz et à l'énergie solaire (kilos)

Réduction de la déforestation et reboisement (kilos)

8'801

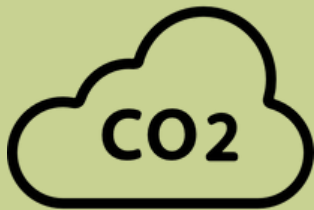

13'600



Emplois directs et indirects (y compris le projet PEEMS)

Nombre de bénéficiaires des activités au Bénin

117



3'800



Objectifs du Développement Durable (ODD)

14 sur 17



L'impact du projet d'éducation sera mesuré dès 2024 avec l'opérationnalisation du PEEMS.

Bilan et compte de résultats

Dans un souci de transparence financière, la Fondation ReBin communique son bilan et son compte de résultats audités couvrant la période du 1er janvier au 31 décembre 2023. Les montants sont en francs suisses (CHF).

BILAN DE CLOTURE (CHF)	2023	2022
ACTIF		
<u>Actif circulant</u>		
Trésorerie (banques)	14'719	4'895
Stock et travaux en cours	404	1'792
Actif de régularisation	0	2'118
Produits à recevoir	121'832	0
Total de l'actif circulant	<u>136'955</u>	<u>8'805</u>
<u>Actif immobilisé</u>		
Immobilisations corporelles	189'592	203'145
Immobilisations incorporelles	<u>7'521</u>	<u>7'521</u>
Total de l'actif immobilisé	<u>197'113</u>	<u>210'666</u>
TOTAL DE L'ACTIF	<u>334'068</u>	<u>219'471</u>
PASSIF		
<u>Fonds étrangers</u>		
Fournisseurs	683	2'535
Produits constatés d'avance	101'714	0
Passif de régularisation	<u>3'969</u>	<u>4'084</u>
	106'366	4'767
<u>Fonds propres</u>		
Capital de dotation	50'000	50'000
Résultat reporté	164'703	160'986
Résultat de l'exercice	<u>12'999</u>	<u>3'717</u>
	227'702	214'703
TOTAL DU PASSIF	<u>334'068</u>	<u>219'471</u>

PRINCIPALES DÉPENSES EN 2023

Les **coûts de fonctionnement de la Fondation** se sont élevés à CHF 4'873 et **représentent 5% des dépenses totales** en 2023. Ces dépenses se limitent essentiellement aux coûts de contrôles (comptabilité et audit), l'administration et les frais informatiques.

Le projet "PEEMS", initié en janvier, **a représenté le plus gros poste de dépenses** pour CHF 53'452. Les investissements consentis ont permis de réaliser trois jeux d'éducation au développement durable (EDD), d'acheter le matériel biogaz pour les cantines scolaires, ainsi que de recruter le personnel d'appui durant toute la durée du programme (2023-2025).

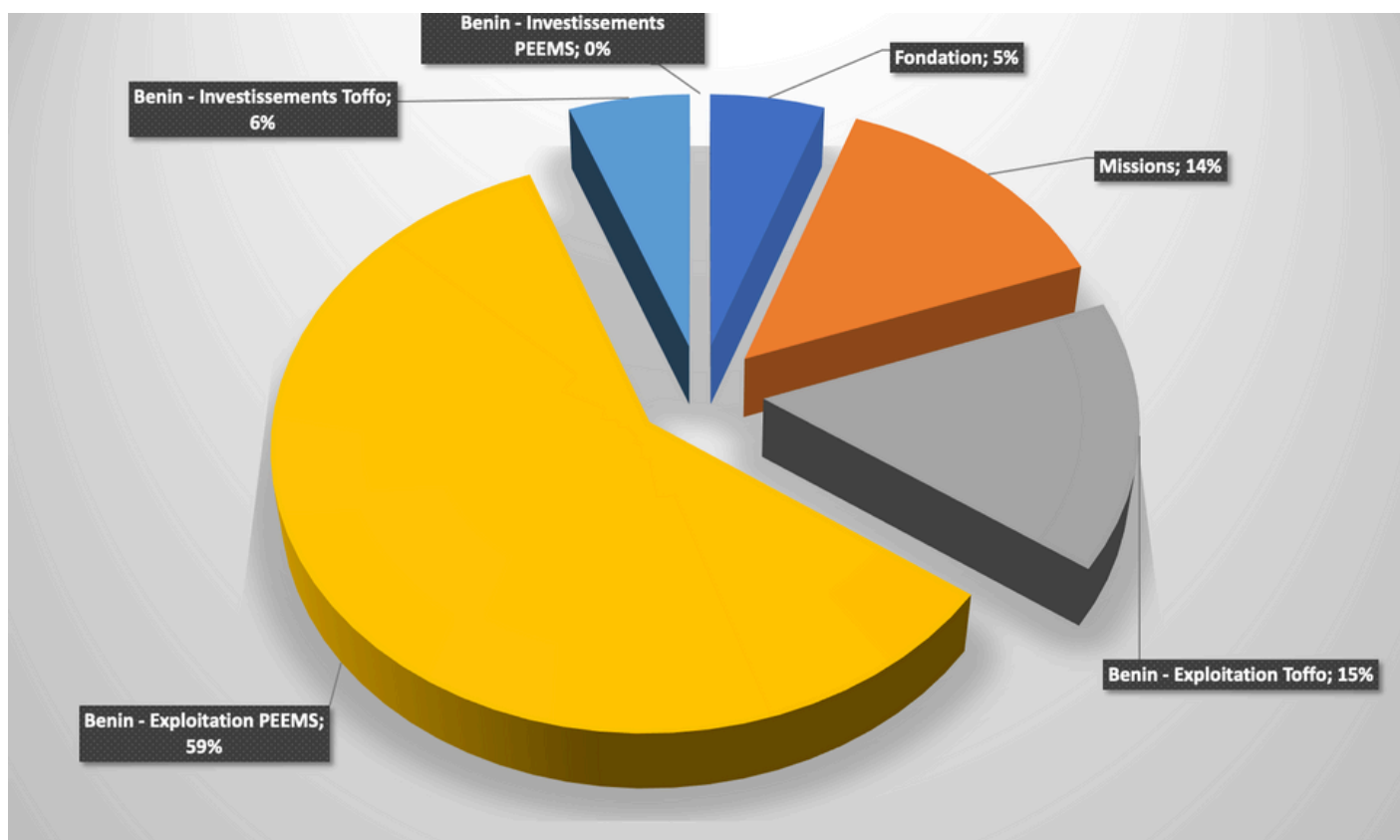

Les dépenses consacrées au financement de l'activité du centre de valorisation de Toffo se sont élevées à un montant de CHF 13'825, allouées essentiellement aux salaires et à la maintenance du site. En effet, les ressources humaines ont été mobilisées sur le projet "PEEMS" et les opérations du centre temporairement mises en attente, le temps de déployer la nouvelle stratégie, axée sur la formation professionnelle duale dès 2025.

COMPTE D'EXPLOITATION (CHF)	2023	2022
<u>PRODUITS</u>		
Dons	2'634	5'285
Subventions	112'268	42'000
Ventes	7'451	12'305
Total des produits	<u>122'353</u>	<u>59'590</u>
Achat de marchandises, services	(52'512)	(4'290)
Bénéfice brut	55'300	43'932
<u>CHARGES</u>		
Charges de personnel	(3'377)	(8'480)
Formations & missions	(10'413)	(9'854)
Petit matériel	(2'174)	(3'009)
Marketing et frais de mission	(1'960)	(461)
Assurances	(721)	(722)
Charges d'administration	(10'963)	(10'187)
Frais de véhicules	(2'017)	(751)
Entretien et réparations	(2'730)	(3'081)
Excédent brut d'exploitation	35'486	18'755
Amortissements	(16'537)	(16'767)
Charges financières	(5'992)	(576)
Produits financiers	0	345
Produits exceptionnels Bénin	42	1'960
RÉSULTATS DE L'EXERCICE	<u>12'999</u>	<u>3'717</u>

Le montant des donations et dons et des subventions s'élève à CHF 114'902. Il provient notamment de notre partenaire privé, la SGDS SA, qui cofinance le Programme d'Éducation à l'Écocitoyenneté en Milieu Scolaire (PEEMS) jusqu'à la fin de l'année 2025.

Le financement privé lié au Programme d'Ecocitoyenneté en Milieu Scolaire n'a pas été intégré dans les comptes 2022. **Le contrat portant sur un marché public d'une période de trois ans a été signé en novembre 2022** pour un montant accordé à la Fondation de plus de FCFA 144 millions, soit environ CHF 220'000.

Programme d'Éducation à l'Éco-citoyenneté en Milieu Scolaire (PEEMS)

Le « Programme d'Éducation à l'Écocitoyenneté en Milieu Scolaire » a pour objectif principal de contribuer à l'amélioration durable du cadre de vie des populations béninoises, grâce au renforcement des capacités des enseignants et des apprenants.

Notre approche pédagogique ne se limite pas à l'enseignement théorique, mais bel et bien à la mise en pratique des connaissances au travers de jeux, d'exercices et de l'utilisation d'outils de production.

34000 ÉCOLIERS DANS CINQ COMMUNES DU BÉNIN

50 ÉCOLES PRIMAIRES/SECONDAIRES ET PUBLIQUES/PRIVÉES

2153 JEUX ÉDUCATIFS AU DÉVELOPPEMENT DURABLE (EDD)

21 UNITÉS DE PRODUCTION DE BIOGAZ POUR LES CANTINES

200 CARRÉS ET POTAGERS POUR LES JARDINS SCOLAIRES

20000 LIVRES ILLUSTRÉS SUR LA GESTION DES DÉCHETS

2000 ARBRES PLANTÉS DANS LES ÉCOLES

La Fondation ReBin apporte des réponses durables aux défis liés à l'empreinte écologique et sociale, la préservation des espèces et de la biodiversité, la consommation d'énergie et des ressources naturelles, ainsi que les risques causés par le dérèglement climatique.

La nécessité d'implémenter ce programme à l'échelon national, au Bénin comme dans d'autres pays, ne fait aucun doute. Mobilisons nos ressources et notre jeunesse pour une éducation de qualité.

RAPPORT D'AUDIT

2023



Rapport de l'organe de révision sur le contrôle restreint

Au Conseil de fondation de la

Fondation ReBin pour le Développement Durable, Genève

En notre qualité d'organe de révision, nous avons contrôlé les comptes annuels (bilan, compte de résultat et annexe) de la **Fondation ReBin pour le Développement Durable** pour l'exercice arrêté au 31 décembre 2023.

La responsabilité de l'établissement des comptes annuels incombe au Conseil de Fondation alors que notre mission consiste à contrôler ces comptes. Nous attestons que nous remplissons les exigences légales d'agrément et d'indépendance.

Notre contrôle a été effectué selon la Norme suisse relative au contrôle restreint. Cette norme requiert de planifier et de réaliser le contrôle de manière telle que des anomalies significatives dans les comptes annuels puissent être constatées. Un contrôle restreint englobe principalement des auditions, des opérations de contrôle analytiques ainsi que des vérifications détaillées appropriées des documents disponibles dans l'entreprise contrôlée. En revanche, des vérifications des flux d'exploitation et du système de contrôle interne ainsi que des auditions et d'autres opérations de contrôle destinées à détecter des fraudes ou d'autres violations de la loi ne font pas partie de ce contrôle.

Lors de notre contrôle, nous n'avons pas rencontré d'éléments nous permettant de conclure que les comptes annuels ne sont pas conformes à la loi suisse et à l'acte de fondation.

Carouge, le 24 avril 2024

BY Fiduciaire et Audit SA

Yassine Boussakouk
Expert-réviseur agréé
(No ASR 110275)

Annexes
Comptes annuels

Nous tenons à disposition l'intégralité des comptes et leurs annexes tenus selon les normes Swiss GAAP RPC21. Ils ont été révisés le 24 avril 2024 par B&Y Fiduciaire et Audit SA à Genève et validés par l'Assemblée générale de la Fondation le 29 avril 2024.

ÉCONOMIE
LINÉAIRE



Jeter



ÉCONOMIE
RECYCL'AIRE



Recycler



ÉCONOMIE
CIRCULAIRE



Refuser
Réduire
Réutiliser
Recycler
Rendre à la terre



MERCI À CELLES ET CEUX QUI NOUS SOUTIENNENT ET NOUS ONT FAIT CONFIANCE EN 2023



Google Ad Grants



Georgetown
University



Fondation ReBin
Banque Raiffeisen Suisse

IBAN: CH3980808003865263841

BIC: RAIFCH22XXX